MAGGIO 2019

Puglia Artigiana

Organo dell'Unione Provinciale sindacati artigiani UPSA Confartigianato Bari

ANNO LII- N. 5

Da 60 anni al fianco dei piccoli e medi imprenditori
con tutto il sostegno e i servizi di cui hanno bisogno.
Una presenza diffusa, in cui la sapienza artigiana
si fonde con la cultura del territorio.

www.confartigianatobari.it

Offerta valida fino al 30/04/2019 su Nuovo Transit Custom Van Euro 6 260 L1H1 TDCi 105 CV Entry con Radio e clima a € 15.200,00 (IPT, messa su strada e IVA esclusa) a fronte di rottamazione o permuta di un veicolo immatricolato prima del 31/12/2014, grazie al contributo di Autoteam S.p.A. Esempio di Leasing Ford Credit comprensivo del servizio facoltativo Ford Protect 7 anni/200.000Km: prezzo di vendita € 15.937,50 (IPT, messa su strada e IVA esclusa). Primo Canone anticipato € 550,91 (comprensivo di prima quota leasing € 200,91 e spese gestione pratica € 350), 47 quote da € 200,91 (IVA e spese incasso € 4,00 escluse);"opzione finale di riscatto ad € 8.811,00. Importo totale del credito di € 17.270,19, comprensivo dei servizi facoltativi Guida Protetta, Assicurazione vita e invalidità. Totale da rimborsare € 19.008,68. Imposta di bollo in misura di legge all'interno della prima quota mensile. TAN 2,99%, TAEG 4,17%. Salvo approvazione FCE Bank plc. Per informazioni sulle condizioni generali del finanziamento fare riferimento alla Brochure Informativa disponibile sul sito www.Fordcredit.it.I veicoli in foto possono contenere accessori a pagamento. Nuovo Transit Custom: consumi da 6,1 a 6,6 litri/100km (ciclo misto); emissioni CO2 da 157 a 172 g/km.

RINNOVA IL TUO BUSINESS

CON GLI ECOINCENTIVI FORD HAI FINO A **€ 11.500** DI VANTAGGIO SULLA GAMMA DEI VEICOLI COMMERCIALI.

TRANSIT CUSTOM
Con Clima e Radio
€ 15.200 IVA ESCLUSA
E in più Anticipo Zero
TAN 2,99% TAEG 4,17%

@ **OFFERTA RISERVATA:**
Confartigianato

Ford

AutoTeam
FORDSTORE BARI - VIA AMENDOLA 136 - TEL. 080 553 44 66

fordautoteam.it

Sommario

4 Sono 32mila le imprese del settore dolciario, con 171mila occupati
di Ufficio Studi Confartigianato

5 Made in Italy, i 'falsi' colpiscono 95mila piccole imprese
di Ufficio Stampa Confartigianato

Burocrazia fiscale fa sprecare 238 ore/anno

6 BCC Bari: convocazione assemblea ordinaria

Dal Conart un impulso all'artigianato e una spinta ai giovani
di Franco Bastiani

8 "Noi, protagonisti dell'umanesimo digitale"
di Ufficio Stampa Confartigianato

9 Nel 2018 salgono a 127mila le imprese digitali, di cui oltre 10mila sono artigiane
di Ufficio Stampa Confartigianato

10 Convegno sulla sicurezza
di Giuseppe Cellamare

L'11 maggio la Giornata nazionale dell'Alzheimer

11 Impiantisti elettrici e impianti domotici
di Giuseppe Cellamare

11 Blue Economy : Artigianato, Innovazione, Ambiente e Territorio
di Alessandra Eracleo

13 Brevi dalle categorie
di Marco Natillo

14 Ad Andria convegno su credito e sviluppo imprese
di M. L.

15 Scadenzario
di Rossella De Toma

Cassano e Sannicandro, al via il centro intercomunale
di Franco Bastiani

16 L'attività dei centri comunali

Puglia Artigiana

Autorizzazione del Tribunale di Bari n. 292 del 17/05/65

Organo dell'Unione Provinciale sindacati artigiani UPSA Confartigianato Bari

Anno LII n. 5 MAGGIO 2019

Direttore Responsabile
Mario Laforgia

Hanno collaborato a questo numero:
Ufficio Studi Confartigianato, Franco Bastiani, Giuseppe Cellamare, Marco Natillo, Rossella De Toma, Alessandra Eracleo

Direzione, Redazione e Amministrazione
Via Nicola de Nicolò, 20 - Bari
Tel. 080.5959411 - Fax 080.5541788
upsa@confartigianatobari.it
www.confartigianatobari.it

Impaginazione grafica e stampa
GrafiSystem s.n.c.
Via dei Gladioli 6, A/3
70026 Modugno Z.I. (Bari)
Tel. 080.5375408 - 5375476
Fax 080.5308771
info@grafisystem.it
www.grafisystem.it

Pasqua 2019

Sono 32mila le imprese del settore dolciario, con 171mila occupati

Le **imprese** del settore dolciario sono 31.652, con 171.132 **addetti**, di cui 119.584 sono dipendenti, e realizzano un fatturato di 20.105 milioni di Euro. Si stima che le **micro e piccole imprese** fino a 50 addetti siano 31.446, pari al 99,3% del settore e diano lavoro a 130.981 occupati, pari al 76,5% dell'occupazione del settore dolciario. Il comparto dolciario è **ad alta vocazione artigianale**: sulla base dei dati Movimprese di Unioncamere-Infocamere nel 2018 le imprese artigiane rappresentano il 77,7% delle imprese totali del settore; la quota delle imprese artigiane sale al 79,6% per il comparto della panetteria e prodotti di pasticceria freschi.

Nel **dettaglio settoriale** il comparto con la maggiore **occupazione** è quello di **Pane e pasticceria fresca** con 131.594 addetti, pari al 76,9% del settore; seguono il **Cacao, cioccolato, caramelle e confetti** con 18.062 addetti (10,6%), le **Fette biscottate e prodotti di pasticceria conservati** con 17.522 addetti (10,2%) ed infine la **Produzione di gelati** con 3.954 addetti (2,3%). Nel 2018 la **produzione** sale dell'8,0% nel settore del **Cacao, cioccolato, caramelle e confetteria**, dell'1,0% per P**ane e pasticceria fresca** e dello 0,5% per **Fette biscottate e prodotti di pasticceria conservati**; in controtendenza la **Produzione di gelati** che registra una diminuzione della produzione del 3,8%. Nel 2018 l'***export*** nel settore dolciario ammonta a 4.336 milioni di euro mentre le importazioni valgono 1.936 milioni di Euro con un saldo del commercio estero positivo e pari a 2.400 milioni di Euro. In un anno le vendite crescono del 2,2%, meno del +3,1% delle esportazioni totali, mentre gli acquisti diminuiscono del 2,4% e di conseguenza il saldo migliora di 140 milioni di euro.

In particolare la crescita del settore della **Produzione del pane e dei prodotti di pasticceria freschi** è trainata dal comparto della **Pasticceria fresca** che cresce sensibilmente dell'80,8% mentre il **Pane** si ferma sul +6,9%. I maggiori consumatori di prodotti di pasticceria freschi *made in Italy* sono i **francesi** (218 milioni di Euro), i **tedeschi** (191 milioni), gli **americani** (110 milioni), gli **inglesi** (94 milioni). I mercati più dinamici sono gli **Stati Uniti** (+227,2%), i **Paesi Bassi** (+204,1%), la **Svizzera** (+112,8%), seguiti dalla **Spagna** (+91,8%), dal **Belgio** (+77,3%), dalla **Germania** (+68,4%), dalla **Francia** (+67,8%), dal **Regno Unito** (+55,0%), dalla **Polonia** (+43,2%) e dall'**Austria** (+14,5%). Dal confronto internazionale risulta che l'**Italia** è il 5° esportatore europeo del settore dolciario dietro alla **Germania** con 10.135 milioni di Euro, ai **Paesi Bassi** con 6.801 milioni, al **Belgio** con 5.791 milioni e alla **Francia** con 4.507 milioni, mentre è seguita dalla **Polonia** con 3.491 milioni, dal Regno Unito con 2.300 milioni, dalla **Spagna** con 2.278 milioni, dall'**Austria** con 1.042 milioni e dalla **Svezia** con 890 milioni. Per quanto riguarda il peso delle esportazioni sul PIL primeggia il **Belgio** con l'1,29%, seguito dai **Paesi Bassi** (0,88%), dalla **Polonia** (0,70%), dalla **Germania** (0,30%), dall'**Austria** (0,27%) e dall'**Italia** che si posiziona quindi al 6° posto con lo 0,25%, valore in linea con quello dell'anno prima e massimo storico dal 2007, anno pre-crisi.

Ufficio Studi Confartigianato

EXPORT E DINAMICA DEI 10 MAGGIORI MERCATI DI DESTINAZIONE DEL SETTORE DOLCIARIO
Anno 2018. Milioni di euro e variazioni % rispetto al 2017. Classi Ateco 2007: 10.52, 10.71, 10.72 e 10.82
Elaborazione Ufficio Studi Confartigianato su dati Istat

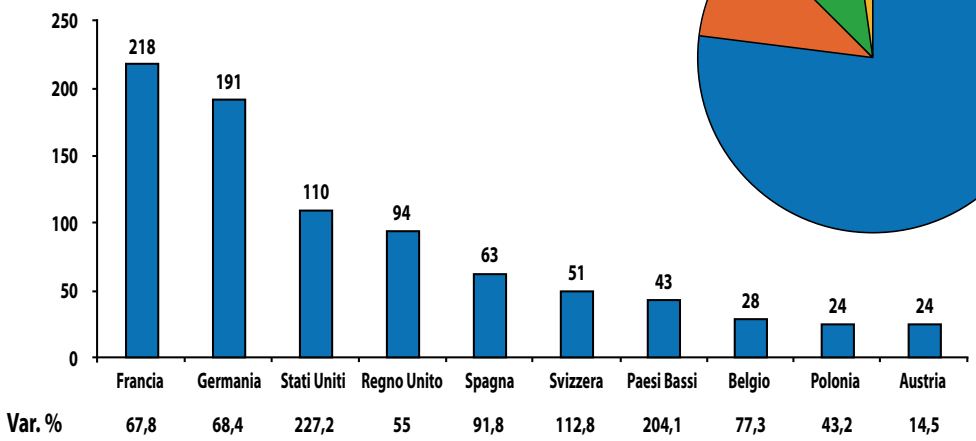

OCCUPATI PER SETTORI DELLE IMPRESE DEL COMPARTO DOLCIARIO
Anno 2016. Valore assoluto e percentuale
Elaborazione Ufficio Studi Confartigianato su dati Istat

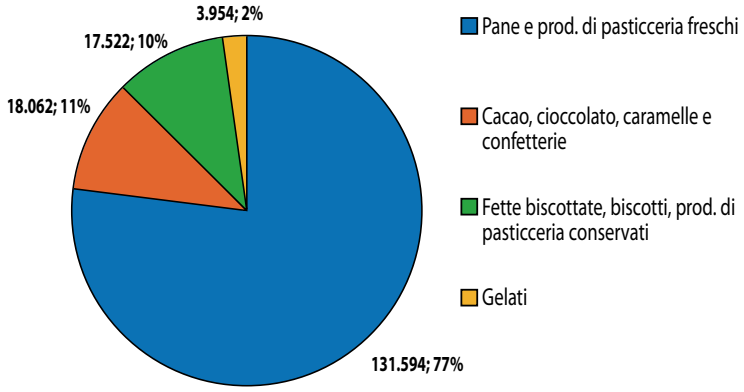

Made in Italy, i 'falsi' colpiscono 95mila piccole imprese

Bene proposta di legge anticontraffazione e tutela made in Italy

Per Confartigianato la tutela della **qualità manifatturiera *made in Italy*** e la **lotta alla contraffazione** sono impegni prioritari.
Il mercato dei **falsi** rappresenta una grave **minaccia** per 95.000 piccole imprese con 475.000 addetti e l'Italia è il secondo Paese al mondo, dopo gli Usa, a subire i maggiori danni dalla contraffazione.
Per questo **condividiamo gli obiettivi della proposta di legge per contrastare la contraffazione e istituire un marchio 100% Made in Italy.** È la posizione espressa oggi dai rappresentanti di Confartigianato all'audizione presso la Commissione Giustizia della Camera sulle disposizioni in materia di contrasto alla contraffazione e istituzione del marchio 100% Made in Italy.
Confartigianato dà giudizio positivo sull'iniziativa parlamentare, in particolare per quanto riguarda l'**inasprimento delle sanzioni** per i reati di contraffazione e di frode, auspicando anche il rafforzamento dell'azione di controllo da parte delle Forze dell'ordine.
Altrettanto positiva la valutazione sull'**obbligo di tracciabilità e di etichettatura dei prodotti**, ma Confartigianato ne suggerisce un'attenta valutazione circa la compatibilità con le norme dell'Unione Europea e un'applicazione diversificata sui settori produttivi.
Anche le sanzioni in materia di etichettatura devono essere proporzionate in base ai profili di responsabilità, soprattutto nel caso di filiere produttive.
Confartigianato ritiene che per un efficace contrasto della contraffazione e per una effettiva tutela della indicazione d'origine dei prodotti, la strada maestra da seguire sia l'armonizzazione della regolamentazione a livello europeo. In proposito, auspica che la nuova legislatura del **Parlamento europeo** porti finalmente **a termine** il tormentato percorso di approvazione del regolamento sulla **tracciabilità dell'origine dei prodotti, il cosiddetto "Made in".**
Solo in questo modo sarà possibile fornire un'adeguata tutela del made in Italy, evitando tutte le possibili censure sul contrasto tra le normative nazionali e la disciplina comunitaria ed in particolare con il principio di libera circolazione delle merci.
In merito all'istituzione del marchio 100% Made in Italy, Confartigianato suggerisce di verificarne la compatibilità con i principi comunitari ed evidenzia la necessità di coordinamento con le disposizioni del sistema di etichettatura obbligatoria. Secondo Confartigianato, inoltre, insieme alle attività di controllo e repressione, sono indispensabili attività di **corretta informazione e sensibilizzazione dei consumatori** sui danni della contraffazione in termini economici, e di minaccia alla salute e alla sicurezza.

Ufficio Stampa Confartigianato

Burocrazia fiscale fa sprecare 238 ore/anno

Via oneri e complessità per sostenere imprese

"Oggi l'Italia, oltre ad essere in testa nell'Ue per la pressione fiscale, mantiene il record negativo anche per la burocrazia fiscale: per pagare le tasse servono 238 ore l'anno, 79 ore in più rispetto alla media dei Paesi Ocse. Ridurre le complessità e il peso degli oneri fiscali è condizione fondamentale per accompagnare lo sviluppo delle imprese. Il sistema fiscale italiano è farraginoso e barocco, una vera e propria giungla: va ripensato anche in funzione del tessuto economico del Paese composto per il 98 per cento da micro e piccole imprese".
Lo ha sottolineato il **Segretario Generale di Confartigianato Cesare Fumagalli**, intervenuto a nome di **Rete Imprese Italia**, all'Audizione conoscitiva sul processo di semplificazione del sistema tributario presso la **Commissione Finanze e Tesoro del Senato.**
Secondo i rappresentanti di Rete Imprese Italia la **semplificazione** del sistema tributario non può limitarsi ad interventi *spot* ma deve basarsi su alcuni **capisaldi**: il riordino in testi unici di tutte le disposizioni fiscali per tipologia di soggetto, la stabilità delle disposizioni che impongono adempimenti fiscali, la non retroattività delle disposizioni tributarie e la 'costituzionalizzazione' dello Statuto del contribuente, l'accorpamento dei tributi che fanno riferimento alla medesima base imponibile, come IMU e TASI e IRAP. Inoltre, a giudizio di Rete Imprese Italia, dopo che con il passaggio dalla **fatturazione** cartacea a quella **elettronica** le imprese hanno dimostrato capacità di adattamento alle innovazioni tecnologiche che permettono un controllo puntuale delle singole posizioni dei contribuenti, tocca al ora Fisco mostrare analogo impegno **abrogando** o rimodulando una serie di norme che, nel corso degli ultimi anni, hanno creato danni finanziari alle imprese. Il riferimento è al regime IVA dello ***split payment*** e del ***reverse charge*** e alla ritenuta applicata sui bonifici che danno diritto a detrazioni d'imposta.

BANCA DI CREDITO COOPERATIVO DI BARI

Convocazione Assemblea Ordinaria

I Signori Soci della Banca di Credito Cooperativo di Bari sono convocati in Assemblea Ordinaria - *in prima convocazione* – il giorno Martedì 30 Aprile 2019, alle ore 17:00, presso la Sede Sociale, Via N. De Nicolò 52, ed - *in seconda convocazione* - il giorno **Domenica 12 Maggio 2019, alle ore 9:30, presso Padiglione Confartigianato Fiera del Levante - Bari**, per discutere e deliberare sul seguente ordine del giorno:

1. Bilancio al 31/12/2018: deliberazioni inerenti e conseguenti.
2. Politiche di remunerazione. Informative all'assemblea.
3. Stipula della polizza relativa alla responsabilità civile ed infortuni professionali (ed extra-professionali) degli amministratori e sindaci.
4. Risoluzione consensuale dell'incarico di revisione legale conferito alla KPMG spa; conferimento dell'incarico di revisione legale dei conti per il periodo 2019-2027 ai sensi del decreto legislativo 39/2010 e dell'art. 43 bis dello Statuto e determinazione del relativo compenso, su proposta motivata del Collegio Sindacale.
5. Determinazione, ai sensi dell'art. 30 dello statuto dell'ammontare massimo delle posizioni di rischio che possono essere assunte nei confronti dei soci, dei clienti e degli esponenti aziendali.
6. Varie ed eventuali.

Bari 12/04/2019

BCC CREDITO COOPERATIVO

p. il Consiglio di Amministrazione
Il Presidente
(Cav. Lav. Giuseppe Lobuono)

Dal Conart un impulso all'artigianato e una spinta ai giovani

L'attività del **Conart** è in costante evoluzione spaziando con molteplici iniziative nel vasto campo della promozione dell'artigianato barese. Non solo eventi espositivi in cui si esaltano i prodotti dell'artigianato artistico e le nuove espressioni che il digitale suggerisce e impone sui mercati, ma anche e soprattutto formazione dei giovani perché sia assicurata continuità al pensiero creativo che distingue l'Italia nel mondo.

"Artigianato è bello" afferma il presidente **Luigi Spezzacatene**, artista di riconosciuta esperienza, scenografo fra i più promettenti e autorevoli della nostra terra. *"Ma l'artigianato* – continua – *è un fuoco da alimentare con energia, con idee, con sacrifici e con tanta concentrazione: ce lo impongono la storia contemporanea e la quotidianità, una quotidianità da vivere spesso in confronti insidiosi con realtà pro. Di qui l'assoluta esigenza di preparare le nuove generazioni, di addestrarle a cogliere gli aspetti più suggestivi di ciò che ci circonda perché essi entrino nelle loro capacità creative e nella loro manualità. Anche le prestazioni più banali hanno bisogno di quel tocco personale significativo di originalità e di unicità: il made in Italy comporta attenzione e studio perché resti il segno di un patrimonio nazionale che fa anche bene al PIL".*

Spezzacatene ha compiuto studi nell'Accademia di Belle Arti di Bari e ha firmato collaborazioni per cinema (Rubini, Fornari, Correale) e per teatro, con numerosi spettacoli fra lirica, danza e prosa. Apprezzatissime le sue collaborazioni con registi di spessore internazionale (Ovadia, Van Hoecke) e con enti di prestigio (Teatro Piccolo di Milano, Arena del Sole di Bologna, Fondazione Teatro Petruzzelli, Teatro Kismet OperA di Bari, Teatro Pubblico Pugliese...). Ha realizzato abiti di scena per "Shylock: il mercante di Venezia", di Shakespeare, con la regia di Roberto Andò e di Moni Ovadia. Molto seguite le sue lezioni per studenti di istituzioni scolastiche, al padiglione Confartigianato della Fiera del Levante, nell'ambito delle annuali edizioni di Botteghe didattiche, programmi di cultura e di applicazione all'artigianato sponsorizzati dalla Camera di Commercio di Bari.

Franco Bastiani

Luigi Spezzacatene durante una lezione al pad. Confartigianato della Fiera del Levante

Maldarizzi | 4Business
Automotive

NOLEGGIO 4YOU

Noleggio e Vendita: auto, veicoli commerciali, allestiti, gestione flotte e trasporto persone.

Alcuni Esempi

FIAT **Doblò**
Cargo 1.3MJ 95CV E.6

Canone	345 €/mese + IVA
Durata	36 mesi
Anticipo	€ 2.000 + IVA

FIAT **Talento**
Furgone 12Q CH1 1.6MJ 120CV E.6

Canone	398 €/mese + IVA
Durata	36 mesi
Anticipo	€ 3.000 + IVA

FIAT **500L**
Van 4 Posti N1 1.6mj 120cv E.6 Serie 6

Canone	428 €/mese + IVA
Durata	36 mesi
Anticipo	€ 2.000 + IVA

FIAT **Ducato**
Maxi 35Q MH2 2.3MJ 150CV E.6

Canone	479 €/mese + IVA
Durata	36 mesi
Anticipo	€ 3.000 + IVA

MERCEDES-BENZ **Sprinter**
314 CDI F 39/35

Canone	400 €/mese + IVA
Durata	36 mesi
Anticipo	€ 3.000 + IVA

MERCEDES-BENZ **Classe X**
250d 4Matic Progressive

Canone	504 €/mese + IVA
Durata	36 mesi
Anticipo	€ 5.000 + IVA

MERCEDES-BENZ **Classe V**
220 Sport Long

Canone	600 €/mese + IVA
Durata	36 mesi
Anticipo	€ 6.500 + IVA

MERCEDES-BENZ **Sprinter**
416 CDI T 37/35 con Allestimento Frigo

Canone	888 €/mese + IVA
Durata	36 mesi
Anticipo	€ 5.000 + IVA

Allestimento ideale per trasporto alimentari, carni, ittico, doppia temperatura (-20° e 0°) con gruppo frigo V 300 Max 2012/220 Strada Rete.

SERVIZI INCLUSI

- Assicurazione RCA
- Assicurazione Furto/Incendio
- Polizza Kasko
- Infortunio Conducente
- Manutenzione
- Traino

Maldarizzi | 4Business
Automotive

NOLEGGIO MULTIBRAND E VEICOLI COMMERCIALI

CHIAMACI, TI RAGGIUNGIAMO NOI **080 91 79 302**

maldarizzi.com/4business

"Noi, protagonisti dell'umanesimo digitale"

A Roma la convention dei servizi associativi 2019

L'*Auditorium Antonianum* di Roma ha ospitato la **Convention dei Servizi associativi 2019 di Confartigianato**, il tradizionale appuntamento di confronto tra i segretari e i funzionari del nostro Sistema. L'11 e 12 aprile sono diventati due giorni di dibattiti, incontri e gruppi di lavoro tematici per approfondire i temi del digitale e di come la tecnologia stia cambiando modalità, tempi e contenuti dei servizi che Confartigianato offre ai propri associati, dal fisco al credito, dalla promozione internazionale alla comunicazione, dalla lobby all'economia circolare e il sociale. Tanti temi, tutti declinati al digitale. *"I processi di globalizzazione hanno subito un'accelerazione notevole in virtù della rivoluzione digitale degli ultimi 15 anni* – ha spiegato **Massimiliano Valerii,** direttore generale del CENSIS – *Dagli anni '60 ad oggi, il PIL del mondo è aumentato di cinquantanove volte, questo in ragione di un'esplosione fortissima dei commerci mondiali e degli investimenti stranieri che hanno circolato nel mondo. L'accelerazione più forte, però, è avvenuta negli anni 2000, proprio a causa delle nuove tecnologie e della rivoluzione digitale, che riguarda il mondo delle imprese ma ormai è pervasiva nella vita di tutti. I dispositivi digitali sono uno strumento tecnico che amplia enormemente la capacità di arbitraggio individuale* – ha aggiunto – *Spesso pensiamo ai dispositivi digitali come ad uno strumento certo con cui ci informiamo, comunichiamo ed entriamo in contatto con gli altri attraverso i social network. In realtà, però, questi rispondono ad una pluralità enorme di bisogni e di desideri delle persone. Pensiamo soltanto all'e-commerce, all'e-banking o ai rapporti online con le pubbliche amministrazioni. Naturalmente, come ogni grande evoluzione, ci sono anche dei problemi. Pensiamo alle fake news, ai reati o alle profilazioni degli utenti che avvengono su internet. Oggi, la sfida è passare da una fase di sbornia di entusiasmo iniziale dell'uso delle tecnologiche digitali ad un momento più maturo e questo è ciò che avverrà nei prossimi anni".* Rischi da scongiurare ed opportunità da cogliere. **Il digitale è una rivoluzione che anno dopo anno sta stravolgendo la vita di cittadini, imprese e le modalità di azione tipiche della politica e della rappresentanza imprenditoriale.** *"Il mestiere di Confartigianato è quello di allargare gli orizzonti, usando il digitale come sintassi, come linguaggio. Confartigianato oggi è una grande piattaforma di servizi digitali integrati, non soltanto una lista di servizi fiscali ed organizzativi. Il digitale è lo strumento per allargare gli orizzonti del fare impresa, è una straordinaria opportunità per portare le piccole imprese nel mondo* – ha detto **Carlo Alberto Carnevale Maffè**, professore della SDA Bocconi di Milano – *Abbiamo visto che la produttività non dipende dalla dimensione, ma dalla disponibilità di strumenti di scala. Confartigianato deve selezionare questi strumenti, metterli sul cloud della sua piattaforma digitale e renderli disponibili anche alle piccolissime imprese. A questo punto nessuno sarà lasciato indietro, nessuno avrà uno svantaggio competitivo derivato dalla sua collocazione geografica o dalla sua mancanza di competenza. Questa sarà Confartigianato nel futuro, una Cape Canaveral per far decollare le micro, piccole e medie imprese verso lo spazio infinito".* **Una gamma di servizi integrati e di qualità per accompagnare le imprese verso una fase di sviluppo economico, alla conquista dei mercati internazionali e alla scoperta di quel sottobosco di talenti digitali e innovativi** di cui le imprese hanno un infinito bisogno. A "Noi, Confartigianato" è intervenuto anche **Lorenzo Maternini,** vicepresidente e co-fondatore di **Talent Garden**, la più grande piattaforma europea di *networking*, che è appena sbarcata a Roma con un investimento senza precedenti. *"L'innovazione è semplicemente un cambiamento della società, che oggi vuole questa trasformazione perché il digitale sta creando delle opportunità incredibili, non solo per le nuove generazioni ma anche per chi, non più giovanissimo, vuole affrontare ed investire nel futuro. Noi crediamo moltissimo in questa capacità di poter cambiare, di poter creare un ecosistema che usa la tecnologia per aprire le porte del domani* – ha spiegato – *Proprio per questo, faremo il più grande investimento in innovazione oggi in Italia per la creazione del nuovo Talent Garden di via Ostiense a Roma, perché per noi Roma rappresenta una scommessa, ne intuiamo le potenzialità e crediamo in questa generazione che oggi lavora nella e con la tecnologia, che ha voglia di esprimersi ma che deve superare una serie di difficoltà. Noi di Talent Garden vogliamo essere la casa di questo cambiamento e crediamo enormemente nella Capitale e nella sua capacità innovativa".* Confartigianato ha impostato la rotta verso un futuro della rappresentanza imprenditoriale sempre più digitale, connesso ed integrato. I prossimi mesi, allora, saranno decisivi per mettere in campo quella gamma di servizi di alta qualità pensata e studiata durante la sessione di lavoro per gruppi tematici.

Ufficio Stampa Confartigianato

La delegazione barese alla convention nazionale. Da sin.: Longo, Spontella, Lemoli, Natillo, il presidente Merletti e Laforgia

Il segretario generale Confartigianato Cesare Fumagalli

Nel 2018 salgono a 127mila le imprese digitali, di cui oltre 10mila sono artigiane

Nell'ultimo anno imprese digitali + 3,6%

Nel corso della **Convention Servizi di Confartigianato.** L'Ufficio Studi pubblica il **report sull'economia digitale** focalizzato sulle tendenze degli investimenti, della produttività e della banda larga e sui processi di digitalizzazione delle imprese.

In tale ambito viene esaminata consistenza e dinamica delle **imprese digitali,** *cluster* di grande importanza nella fornitura di servizi nell'ambito dell'Ict e dell'*e-commerce*.

A fine 2018 si contano in Italia 127.302 imprese operanti nei settori dei **servizi internet, realizzazione di portali web, produzione software e commercio elettronico,** di cui 10.626 sono artigiane, pari all'8,3% delle imprese digitali. **L'analisi settoriale** relativa all'artigianato indica che le imprese digitali si concentrano in due comparti mentre i restanti due rappresentano solo l'1,4% del totale: in particolare il 52,7% delle imprese digitali artigiane si occupa di Produzione di software, consulenza informatica e attività connesse (5.597 imprese) ed un ulteriore 46,0% elabora dati, fa attività di hosting ed attività connesse e si occupa di portali web (4.885 imprese).

In questi due comparti è inoltre più elevato il peso dell'artigianato sul totale imprese digitali: a fronte di una quota media dell'8,3% si sale, infatti, all'11,1% nella produzione di software, consulenza informatica e attività connesse ed al 10,3% nella elaborazione dei dati, hosting e attività connesse e portali web.

In un anno le imprese digitali crescono del 3,6% a fronte di una sostanziale stabilità del totale economia (+0,2%) e **le imprese digitali artigiane** aumentano dell'1,4% in controtendenza rispetto al -1,3% dell'artigianato totale.

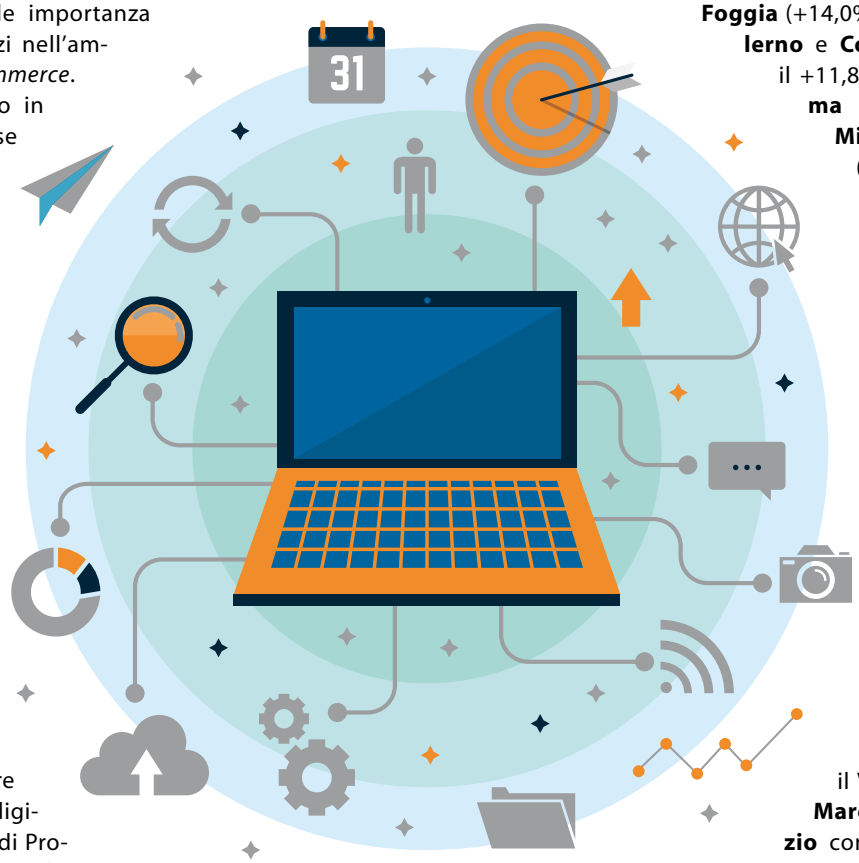

In tre anni la crescita delle imprese digitali è più intensa e pari al +9,1% allargando il *gap* con il totale economia per cui l'aumento si ferma sul +0,7%.

A livello territoriale nelle principali regioni – ognuna con oltre 2.000 imprese digitali – si registrano crescite a doppia cifra per la **Campania** con il +15,3%, la **Puglia** con il +11,8%, le **Marche** con il +11,5% ed il **Lazio** con il +11,2%. Nelle principali province – ognuna con oltre 600 imprese digitali – si rilevano crescite a doppia cifra per **Frosinone** (+18,0%), **Lecce** (+17,9%), **Napoli** (+16,6%), **Rimini** (+15,5%), **Caserta** (+15,4%), **Macerata** (+14,8%), **Avellino** (+14,1%), **Foggia** (+14,0%), **Chieti** (+12,5%), **Salerno** e **Cosenza** (entrambe con il +11,8%), **Provincia Autonoma di Bolzano** (+11,5%), **Milano** (+11,4%), **Roma** (+10,7%), **Bergamo** (+10,1%) e **Taranto** (+10,0%). Anche per le **imprese digitali artigiane** si consolida la crescita che arriva nel triennio al +3,5% sempre in controtendenza rispetto al -3,8% dell'artigianato totale. A livello territoriale tra le principali regioni – ognuna con oltre 200 imprese digitali artigiane – gli aumenti più intensi per il **Veneto** con il +8,8%, le **Marche** con il +8,7%, il **Lazio** con il +8,4%, la **Toscana** con il +8,2% e la **Lombardia** con il +8,0%. Nelle principali province – ognuna con oltre 50 imprese digitali artigiane – si osservano aumenti a doppia cifra per **Livorno** (35,9%), **Rimini** (26,0%), **Monza e Brianza** (23,6%), **Viterbo** (20,3%), **Verona** (18,5%), **Ancona** (18,1%), **Pisa** (17,3%), **Pavia** (16,9%), **Macerata** (15,9%), **Bergamo** (15,1%), **Ravenna** (14,4%), **Reggio Emilia** (14,2%), **Lecce** (11,9%) e **Milano** (10,3%).

Ufficio Stampa Confartigianato

Convegno sulla sicurezza

Analisi e riflessioni dei primi 10 anni dall'emanazione del D.Lgs.81/2008

Si è riscontrata grande presenza di pubblico qualificato e notevole interesse per il convegno "Analisi e Riflessioni dei primi 10 anni dall'emanazione del D.Lgs. 81/2008", tenutosi a Sannicandro il 16 Aprile scorso.
La manifestazione, promossa ed organizzata dal centro comunale di Sannicandro, nella splendida cornice della Sala delle Scuderie del Castello Normanno - Svevo, ha ricevuto il patrocinio del Comune di Sannicandro di Bari, dell'OIBA (Ordine degli Ingegneri della Provincia di Bari), dell'OAPPC (Ordine degli Architetti, Pianificatori, Paesaggisti e Conservatori della Provincia di Bari), del Collegio provinciale Geometri e Geometri Laureati di Bari e dell'O.P.R.A. Puglia (Organismo Paritetico Regionale per l'Artigianato). Lo scopo della giornata è stato quello di fornire ad imprenditori e liberi professionisti una panoramica sui più rilevanti aspetti connessi all'applicazione di questa importante norma e cercare di comprendere quali siano le direttrici per lo sviluppo della legislazione sulla sicurezza e salute in Italia, anche sulla scorta dei risultati ottenuti negli ultimi anni.
Ai saluti del Vice Presidente Provinciale dell'Upsa Confartigianato di Bari, **Marici Levi** – che ha evidenziato l'esigenza di una maggiore flessibilità nell'applicazione della normativa specie con riguardo alle micro e PMI – sono seguiti quelli del Presidente della locale sezione di Confartigianato, **Leonardo Acito**, che ha illustrato le iniziative del centro comunale a tutela delle imprese artigiane e delle PMI del territorio.
Gli interventi sono proseguiti con la Dirigente della sede Provinciale dell'INAIL, dott.ssa **Claudia Pastorelli**, che ha tenuto ad informare circa gli ultimi dati sull'andamento infortunistico, confermando quanto la precarietà nei rapporti di lavoro sia strettamente correlata ad una maggiore numerosità degli incidenti sul lavoro. Ella ha anche anticipato alcune indicazioni relative al nuovo bando ISI INAIL 2018, eccezionale strumento di finanziamento per gli investimenti a favore della salute e della sicurezza dei lavoratori. Ha portato i propri saluti anche il Sindaco di Sannicandro di Bari, dott. **Giuseppe Giannone** che, nell'esprimere il proprio compiacimento per l'iniziativa, ha condiviso l'interesse a porre in essere concrete azioni per la diffusione e lo sviluppo della sicurezza attraverso la crescita della cultura della prevenzione.
Il convegno è entrato nel vivo con gli interventi del dott. **Fulvio Longo** – Coordinatore Provinciale degli Spesal della Provincia di Bari, con "La tutela della salute dei lavoratori: tra assistenza e vigilanza"; dell'ing. **Raffaele Bertucci** – referente Con.T.A.R.P. direzione Regionale Puglia Inail di Bari con "Il contributo dell' Inail al miglioramento delle condizioni di salute e sicurezza nei luoghi di lavoro, del dott. **Umberto Castellano** – referente dell'Organismo paritetico artigiano della Puglia (OPRA) – con "La Sicurezza negli organismi paritetici artigiani"; dell'ing. **Salvatore Della Crociata** – Responsabile della vigilanza tecnica – soffermatosi sulla spiegazione delle maggiori criticità riscontratesi in fase ispettiva; dell'ing. **Antonio Giordano** – consulente in materia di sicurezza e salute sul lavoro presso la sez. locale di Confartigianato – che ha approfondito i "Sistemi di gestione della sicurezza sul lavoro (SGSL)".
Moderatore della serata, l'ing. **Vito Barile** – Consigliere dell'Ordine degli Ingegneri della provincia di Bari.
Non sono mancati gli interventi dal pubblico da parte dei professionisti e degli imprenditori presenti, a testimonianza della bontà dell'iniziativa e della necessità di continuare ad investire con riguardo ad una materia che, a dieci anni dall'ultima modifica legislativa strutturale, si presenta ancora bisognosa di continui approfondimenti ed interventi formativi.

Giuseppe Cellamare

Da sin.: ing. Antonio Giordano, presidente Leonardo Acito, sindaco Giuseppe Giannone, vice presidente Levi Marici, dott. Fulvio Longo, dott.ssa Claudia Pastorelli, ing. Raffaele Bertucci

L'11 maggio la Giornata nazionale dell'Alzheimer

Si svolgerà sabato 11 maggio l'annuale Giornata Nazionale di prevenzione dell'Alzheimer, che Confartigianato tradizionalmente organizza in concomitanza con le maggiori piazze nazionali. La manifestazione avrà luogo a Bari in Via Argiro all'altezza del civico 107, dove dalle 9 alle alle 13 sarà allestito un gazebo. All' iniziativa come di consueto parteciperanno, oltre ai presidenti regionale e provinciale ANAP **Vavallo** ed **Attivissimo**, i volontari della C.R.I., l'equipe medica del prof. **Carlo Sabbà** e i componenti dell'Associazione Alzheimer di Bari dott. **Pietro Schino** e dott.ssa **Katia Pinto**.

Impiantisti elettrici e impianti domotici

Opportunità, alternative e nuove tecnologie

"L'evoluzione delle tecnologie, dei materiali e dei componenti ha permesso un grande balzo in avanti per quanto riguarda la gestione intelligente degli edifici, portando la domotica alla ribalta. Quando parliamo di edifici ci riferiamo agli opifici artigianali e industriali, ma anche alle abitazioni private. Quello che fino a qualche tempo fa poteva sembrare un sogno o un vero e proprio film di fantascienza oggi è diventato praticamente realtà. È in atto un profondo cambiamento nel mondo dell'edilizia ed è la casa che sta forse subendo le maggiori trasformazioni." Così ha esordito il Presidente della Confartigianato UPSA Bari, **Francesco Sgherza**, nel suo intervento al seminario che si è svolto lo scorso 29 marzo 2019 presso l'Ente Fiera nel padiglione Confartigianato

L'incontro è stato occasione per illustrare gli scopi che si prefigge la domotica, ma anche per discutere della corretta gestione delle apparecchiature elettriche ed elettroniche a fine vita (RAEE). Dopo il Presidente, Francesco Sgherza, sono intervenuti per i saluti iniziali: il Presidente Provinciale degli Installatori Elettrici, **Michele De Toma**, il Presidente dell'Albo Gestori Ambientali - Sezione Regionale della Puglia, avv. **Natale Mariella**. Il convegno è proseguito con gli interventi dell' ing. **Massimo Perrotto** – Responsabile tecnico della formazione Italia VIMAR – con "Linee guida di progettazione impianti domotici secondo guida CEI 205-14; Efficienza energetica degli impianti elettrici secondo guida CEI 205-18 e Norma CEI 64-8; Soluzioni integrate per il confort, risparmio energetico e sicurezza ", del dott. **Matteo Fin** – Supervisione impianti integrati presso Adeo Group Spa – con "Interfaccia uomo macchina e scenario futuro intelligenza artificiale; Domotica; Impianto integrato audio video", del dott. **Gianpaolo Carnovale** – Ufficio ambiente CCIAA Bari – con "Raee ambito di applicazione". Un incontro organizzato per rendere noti i vantaggi della domotica, così sintetizzabili: Risparmio Energetico – attraverso la domotica è possibile risparmiare grazie ad un monitoraggio che segnala eventuali anomalie.

Da sin.: ing. Massimo Perrotto, il presidente dell'Albo Gestori Ambientali Puglia Natale Mariella, il presidente Confartigianato Francesco Sgherza, il presidente Installatori Michele De Toma.

Meno energia, meno sprechi, più risanamento e più tecnologia; Comfort – La domotica rende inoltre possibile il controllo accentrato dell'intero "sistema domestico": controllare la temperatura all'interno delle stanze, l'attivazione dell'allarme perimetrale o volumetrico, la diffusione di musica di sottofondo e molte altre funzionalità direttamente da un pannello *touch-screen* oppure col *tablet* o *smartphone*; Bonus Domotica – infine anche per il 2019 è stata prorogata la detrazione fiscale del 65% per le spese in impianti e dispositivi tecnologici che permettono di comandare la casa a distanza. *"Grazie al supporto di progettisti e installatori specializzati in domotica si risponde e all'esigenza di un nuovo confort abitativo, capace di coniugare qualità ed efficienza* – ha dichiarato Michele De Toma – *attraverso la domotica è possibile non solo di costruire la casa dei propri sogni, ma correre in soccorso di persone disabili, per renderle autonome in tante operazioni della vita quotidiana e di persone anziane che potranno vivere più a lungo e in maniera autonoma la propria casa".*

Giuseppe Cellamare

Blue Economy : Artigianato, Innovazione, Ambiente e Territorio

È partita la 5° edizione del progetto **"Botteghe Didattiche in Tour".** Il programma 2019 punta al raggiungimento di un'offerta esperienziale capace di "narrare" le nuove frontiere "blue", attraverso la scoperta di realtà imprenditoriali innovative di successo e la realizzazione di educational tour, appositamente studiati per le sezioni dell'Istituto nautico "Euclide-Caracciolo" di Bari.

Anche quest'anno la parola d'ordine è "sostenibilità", dunque il mare è inteso e proposto non solo come risorsa da valorizzare ma anche come fonte di sviluppo sostenibile nell'interazione con la ricerca, l'innovazione, il trasferimento tecnologico e la collaborazione tra scuola, impresa e istituzioni. Un "mare di possibilità" che include la pesca, le attività terziarie del turismo marino, i trasporti, la ricerca, la regolamentazione ambientale, la cantieristica e la nautica. Il programma didattico suddiviso in due moduli: teorico-conoscitivo/ pratico-esperienziale , si svolgerà seguendo un itinerario che vedrà la città di Bari come punto di partenza, per poi proseguire alla volta delle marinerie, dei cantieri navali e delle aree portuali di Molfetta e Monopoli. Ad aprire il progetto l'iniziativa dedicata ai "Ritratti del Lavoro", evento programmato con la presenza di cento studenti, tre imprenditori del settore provenienti da diverse regioni d'Italia, i rappresentanti del mondo associativo, scolastico e istituzionale della Guardia Costiera. Attraverso una didattica narrativa, considerata attualmente un potente stimolo per l'apprendimento e il coinvolgimento emozionale, saranno raccontate storie ed esperienze d'impresa vincenti, al fine di proporre esempi professionali "reali" dall'alto contenuto qualitativo ed innovativo, ponendo sempre la salvaguardia ambientale come elemento imprescindibile per lo sviluppo futuro del tessuto imprenditoriale.

A.Eracleo

UNIONE EUROPEA

Ministero dello Sviluppo Economico

REGIONE PUGLIA

fidiNORDEST
ArtigianFidi Vicenza e ApiVeneto Fidi. INSIEME

in collaborazione con

ARTIGIANFIDI PUGLIA SCRL

Confartigianato Imprese Bari

il futuro alla portata di tutti

Finanziamenti fino a 1,5 milioni di Euro con garanzia all'80%

SEI UN IMPRENDITORE O UN LIBERO PROFESSIONISTA? VUOI AVVIARE O FAR CRESCERE LA TUA ATTIVITÀ?

OGGI È PIÙ FACILE CON LE OPPORTUNITÀ OFFERTE DAL

P.O. Puglia FESR-FSE 2014-2020 - Asse 3 - Azione 3.8 - Sub-Azione 3.8.a

È un'iniziativa di

fidiNORDEST
ArtigianFidi Vicenza e ApiVeneto Fidi. INSIEME
www.fidinordest.it

Per informazioni **ARTIGIANFIDI PUGLIA**
Via De Nicolò, 24-30 | 70121 Bari
Tel. 080 5540610 - 080 5540460
artigianfidi@confartigianatobari.it

Messaggio pubblicitario con finalità promozionali. Le condizioni economiche applicate per il rilascio della garanzia sono riportate nei Fogli Informativi reperibili nel sito internet di Fidi Nordest all'indirizzo *www.fidinordest.it*, presso le sedi operative e gli uffici di Fidi Nordest e di Artigianfidi Puglia.

Brevi dalle categorie

IMPIANTI: 11 Maggio - Convegno sul Decreto 37/08

A dieci anni dalla adozione del Decreto 37/08, che ha abrogato e sostituito la legge n° 46/90, il mondo della impiantistica, con tutta la filiera e le declinazioni professionali collegate, si trovano a fare un bilancio della disciplina professionale di settore. UPSA Confartigianato Bari ha organizzato, il prossimo **11 maggio**, un Convegno sul tema per aprire una riflessione comune su "ciò che è stato e ciò che può essere".
Quali criticità sono state riscontrate nell'applicazione della norma, quali aspetti possono migliorare la vita professionale delle imprese, quali spunti sindacali possono essere coltivati dalle Rappresentanze di categoria? Lo chiederemo al contributo degli illustri relatori, Avv. Prof. Antonio Oddo, Studio Ass.to Oddo Lora Gabriele, Ing. Daniela Scaccia, Responsabile nazionale Confartigianato Impianti.
La partecipazione è libera previa registrazione obbligatoria da inviarsi a mezzo mail all'indirizzo: formazione@confartigianatobari.it indicando Nome, Cognome, ragione sociale e i contatti aziendali. Il Convegno si terrà sabato 11 maggio, presso il Padiglione Confartigianato in Fiera del Levante, a partire dalle ore 8.30.

Alimentazione: l'UPSA mette in campo due iniziative di promozione per il settore

UPSA Confartigianato ha recentemente individuato due iniziative di promozione per il settore Alimentazione in due ambiti particolarmente attuali, sviluppo digitale e internazionalizzazione.
Per sostenere i processi di e-commerce e presenza online, le imprese associate possono infatti aderire al **Progetto ComprArtigiano**. ComprArtigiano è una piattaforma on line per la vendita di prodotti di spiccata vocazione artigianale, costruita attorno al brand Confartigianato.
La piattaforma è integrata con store fisici (il primo aprirà i battenti a giugno, nel cuore di Roma), focalizzata nel trasferire agli utenti tutti i valori e le emozioni del nostro mondo e non semplicemente prodotti di consumo. Dal lato delle imprese si tratta di uno strumento molto innovativo poiché offre all'azienda tutti i servizi correlati alla vendita online, dalla etichettatura alla spedizione, lasciandole libere di concentrarsi sulla produzione. Per sostenere i processi di internazionalizzazione delle aziende con un business tipicamente artigiano (business to consumer), inoltre, è stato messo a punto un format che consentirà, nel prossimo mese di luglio, di partecipare ad un importante mercato di Berlino in Germania con vendita diretta.
Una "piccola" iniziativa per chi è alle prime esperienze, ma centrata sull'esigenza della piccola dimensione d'impresa. Nell'ambito della medesima iniziativa è, inoltre, previsto l'incontro con un importante buyer tedesco, focalizzato sui prodotti artigianali tipicamente italiani.
Questo consentirà alle aziende partecipanti di guardare al mercato tedesco con una prospettiva di più ampio sviluppo. Di entrambe le iniziative parleremo il giorno **22 maggio (ore 15.00) presso il Padiglione Confartigianato in Fiera del Levante.** La partecipazione è libera.
Vi preghiamo di contattarci presso il ns. Ufficio Categorie per maggiori informazioni e per registrarvi (Tel. 0805959446 – 444, M. Natillo; A. Pacifico)

Donne Impresa e Giovani Imprenditori a scuola per diventare Dirigenti

Confartigianto Imprese guarda al proprio futuro sindacale e alla crescita del patrimonio della rappresentanza.
Per questa ragione ha dato vita ad un percorso di **"Formazione Politica"** destinato ai Dirigenti territoriali dei Movimenti Donne Impresa e Giovani Imprenditori.
Importante sarà per loro, coinvolti in 4 incontri nella ns. sede romana e a Bruxelles, conoscere il sistema della rappresentanza, la storia dell'Organizzazione, la sua cultura, obiettivi e strategie in un contesto nazionale ed internazionale. Possono aderire a questa iniziativa gratuita i soli imprenditori associati, già dirigenti localmente dei due Movimenti.
In particolare, Giovani Imprenditori UPSA ha programmato l'Assemblea di rinnovo del Consiglio Provinciale del Movimento per il prossimo **21 maggio.**
I Dirigenti neo eletti assumeranno contestualmente l'impegno a partecipare a questo fondamentale momento di crescita e formazione. Gli imprenditori associati (under 40) dunque, in previsione, del prossimo rinnovo di maggio possono candidarsi a far parte della costituenda rappresentanza (quindi ad assumere il ruolo di dirigenti del Movimento) per il tramite del proprio Centro Comunale cittadino, nelle sedi indicate sul ns. sito web confartigianatobari.it.
Segnaliamo, infine, per coloro che non avessero ancora manifestato interesse che la nostra Federazione regionale URAP ha organizzato a beneficio degli imprenditori associati di nuova generazione, un mini corso sulla managerialità, intitolato "COMPETENZE PER L'IMPRESA: strumenti e metodi per le decisioni nelle PMI" che si terrà in quattro appuntamenti, tutti da tenersi nel mese di maggio.
I posti sono limitati, ma sono in programma nuove edizioni in considerazione del riscontro assai positivo sin qui registrato. Per maggiori informazioni contattateci presso il nostro Ufficio Categorie (tel. 0805959446).

M. Natillo

Ad Andria convegno su credito e sviluppo imprese

Si è svolto nei giorni scorsi presso l'Hotel Ottagono di Andria un convegno riservato alle imprese del nord barese, dedicato al credito ed alle opportunità di sviluppo. L'iniziativa, **promossa da Artigianfidi Puglia e Banca Monte dei Paschi** ha dato vita ad un interessante dibattito, moderato dal responsabile crediti e finanza agevolata di Artigianfidi **Erasmo Lassandro**.
Molti gli spunti emersi in tema di accesso al credito e opportunità di investimento per le imprese.
In apertura lavori il presidente di Artigianfidi Puglia **Michele Facchini** ha presentato la struttura, operante in Puglia da oltre trent'anni con una consolidata esperienza in tema di gestione di fondi pubblici. **Gaetano Bisceglie**, direttore territoriale Retail del Monte Paschi Siena dal canto suo ha confermato l'interesse della banca, che nella nostra regione ha una diffusione capillare e conta circa cinquecento dipendenti, a sviluppare ulteriormente la propria attività avvalendosi della garanzia consortile, a tutto vantaggio del sistema imprenditoriale.
Per la gestione di fondi pubblici Artigianfidi opera in avvalimento con Fidi Nord Est, consorzio fidi vigilato del Sistema Confartigianato, e **Luca Gargano,** responsabile commerciale di Artigianfidi, si è soffermato sulla Misura 3.8.a del PO Puglia 2014-2020, che agevola investimenti fino a 1,5 milioni di Euro con garanzia fino all'80%.
Ma la Puglia può godere di tante misure agevolate per le imprese, tra cui il Titolo II Capo III e Capo VI, su cui si è soffermata **Maria De Feudis**, specialista dei prodotti corporate del Monte Paschi. Una tra le misure agevolative maggiormente gradita dalle imprese che ne fanno ricorso per acquisizioni di macchinari ed immobili, oltre che per investimenti in campo turistico. Le procedure spesso complesse di rendicontazione a Puglia Sviluppo, finalizzate all'ottenimento dei contributi, così come la consulenza e l'assistenza finanziaria, possono essere svolte - come ha ricordato **Gioacchino D'Aniello** di Artigianfidi - dalla Upsa Confartigianato Servizi Srl, che assicura competenza e professionalità. Conclusioni affidate al direttore Confartigianato **Mario Laforgia**, che ha ricordato come il credito sia uno dei tanti servizi messi a disposizione dal Sistema Confartigianato, oggi in grado di erogare servizi e prestazioni calibrati praticamente su tutti i bisogni aziendali.

M. L.

Da sin.: Erasmo Lassandro, Maria De Feudis; Mario Laforgia, Michele Facchini, Gaetano Bisceglie e Gioacchino D'Aniello

VETRINA CENTRO COMUNALE DI BARI

Vuoi dare visibilità alla tua impresa per un mese su **PUGLIA ARTIGIANA**?
Da oggi puoi farlo al prezzo di solo € 60,00 oltre IVA. A tua disposizione uno spazio di cm. 17,5 x 8 dove potrai descrivere la tua impresa (servizi e prodotti) e posizionare anche una foto.

PUGLIA ARTIGIANA *...la rivista degli artigiani*
Ogni mese una copia della rivista in 4.000 aziende.

Le imprese interessate possono rivolgersi alla segreteria del centro comunale
Tel. 080-5959453 mail: comunalebari@confartigianatobari.it

Scadenze

MAGGIO 2019

GIOVEDÌ 16

IVA:
- Contribuenti mensili: versamento dell'imposta relativa al mese precedente
- Contribuenti trimestrali: versamento dell'imposta relativa al I trimestre 2019

IMPOSTE DIRETTE:
- Ritenute d'acconto operate sul lavoro autonomo e sulle provvigioni del mese precedente
- Ritenute alla fonte operate sul lavoro dipendente nel mese precedente

ENTE BILATERALE:
- Versamento del contributo EBNA

INPS:
- Versamento dei contributi relativi al mese precedente
- Versamento della I rata 2018 dei contributi IVS

LUNEDÌ 27

IVA OPERAZIONI INTRACOMUNITARIE:
- Presentazione degli elenchi Intrastat relativi alle cessioni per il mese di aprile 2019

VENERDÌ 31

CASSA EDILE:
- Ultimo giorno utile per pagare i contributi relativi al mese precedente

GIUGNO 2019

LUNEDÌ 17

IVA:
- Contribuenti mensili: versamento dell'imposta relativa al mese precedente

INPS:
- Versamento dei contributi relativi al mese precedente

IMPOSTE DIRETTE:
- Ritenute d'acconto operate sul lavoro autonomo e sulle provvigioni del mese precedente
- Ritenute alla fonte operate sul lavoro dipendente nel mese precedente

ENTE BILATERALE:
- Versamento del contributo EBNA

IMU/TASI:
- Pagamento dell'acconto d'imposta dovuta per il 2019

MARTEDÌ 25

IVA OPERAZIONI INTRACOMUNITARIE:
- Presentazione degli elenchi Intrastat relativi alle cessioni per il mese di maggio 2019

LUNEDÌ 1 LUGLIO (ESSENDO IL 30 GIUGNO DOMENICA)

CASSA EDILE:
- Ultimo giorno utile per pagare i contributi relativi al mese precedente

MOD. UNICO 2019:
- Presentazione del modello cartaceo in Posta per i soggetti non obbligati alla presentazione telematica

MOD. UNICO IRAP 2019:
- Versamenti relativi a tributi e contributi IVS a saldo 2018 e primo acconto 2019

CCIAA:
- Versamento del diritto camerale annuale 2019

Rossella De Toma

Cassano e Sannicandro, al via il centro intercomunale

Nella sede dell'associazione di Sannicandro, in piazza Unità d'Italia 7, presente il coordinatore provinciale di Confartigianato **Franco Bastiani**, si sono riuniti dirigenti locali e artigiani di Cassano delle Murge per avviare programmi in sinergia a sostegno delle imprese dei due Comuni.

Dopo aver esposto ed esaminate dettagliatamente le finalità del progetto, si è formulato ogni auspicio che esso possa produrre risultati positivi per entrambe le associazioni i cui esponenti hanno convenuto di dar vita ad un centro intercomunale Confartigianato con iniziale sede a Sannicandro di Bari.

All'associazione di Sannicandro, nelle persone dei suoi massimi dirigenti **Leonardo Acito** e **Nicola Mondelli**, si è concordato di riconoscere compiti di collegamento con la base associativa di Cassano alla quale dovrà essere riservata particolare assistenza in materia di credito agevolato, di formazione, di sindacato, di rappresentanza nei rapporti con enti ed istituzioni pubbliche.

Vito Di Sabato e **Nicola Piccinni** coordineranno l'associazione di Cassano delle Murge interagendo con i dirigenti nelle more della costituzione del neo direttivo e di una sede autonoma nel loro Comune.

Nell'attività di impianto del centro intercomunale, il presidente di Sannicandro Leonardo Acito si è impegnato a fornire piena collaborazione a Nicola Piccinni per quanto riguarda le adesioni a Confartigianato (consegna tessere, sottoscrizione modelli per nuovi iscritti, pubblicità esterna...).

"Abbiamo aderito volentieri a questo progetto - afferma Leonardo Acito - *in quanto intenzionati ad allargare le nostre attività alle imprese della vicina Cassano delle Murge, le cui potenzialità sono ben note e tutte da valorizzare anche per il rilancio dell'economia".*

"La difficile parentesi nella quale ci troviamo e che ci auguriamo di superare quanto prima, ci induce a serrare le fila, a compattarci per affrontare e risolvere al meglio le complesse problematiche. A Sannicandro risulta ben collaudato il sistema dei corsi di formazione e di qualificazione che le norme impongono ad imprenditori e ai loro dipendenti; a tali corsi potranno iscriversi regolarmente i colleghi di Cassano ai quali altresì potrà essere proposta e offerta tutta la vasta gamma dei servizi che Confartigianato mette a disposizione degli iscritti".

F. B.

Dirigenti e iscritti di Cassano in una foto a ricordo dell'iniziativa

RUVO DI PUGLIA

Cooperativa edilizia "Nuova Casa" Ultimo atto

Con l'assegnazione degli appartamenti ai 10 soci proprietari si è concluso l'*iter* della Cooperativa nata nel 2016 per volontà e impegno dell'Upsa Confartigianato.
Ad aprile del 2017 il "permesso di costruire" e a luglio dello stesso anno l'inizio dei lavori.
La consegna delle abitazioni ha avuto luogo nello studio del notaio **Francesco Campi** alla presenza delle famiglie nonché dei presidenti della Cooperativa **Gioacchino D'Aniello**, e del centro comunale Confartigianato **Piero Paparella**.
La costruzione è nel Comparto I, lotto D, sito al n° 74 di via Pertini ed è stata realizzata dall'Impresa Pellegrini s.r.l, nel pieno rispetto delle norme vigenti in materia di efficienza energetica e di sicurezza antisismica; progettazione e direzione dei lavori dello "Studio associato Ruta".
"Non posso dirmi che soddisfatto del risultato raggiunto - ha detto il presidente della Cooperativa Gioacchino D'Aniello - *un risultato che viene a premiare lo sforzo compiuto e la fiducia riposta nel valore della cooperazione che resta fondamentale per il benessere delle famiglie e della comunità intera".*
"Sincera gratitudine intendo manifestare a quanti hanno collaborato perché l'esito fosse conseguito con sollecitudine e nel migliore dei modi: grazie ai tecnici, alle maestranze, ai soci, alla Confartigianato e alla sua collaboratrice di segreteria Mariella Montaruli, solerte nella cura di non pochi adempimenti amministrativi".
Comprensibile compiacimento ha espresso anche il presidente di Confartigianato Piero Paparella.
"La Cooperativa di edilizia giunta oggi alla sua fase più esaltante - ha dichiarato - *è una delle iniziative che annunciammo assumendo la guida dell'associazione degli artigiani. Siamo orgogliosi del successo finale e siamo oltremodo felici di aver fornito a 10 famiglie la possibilità di acquisire un'abitazione con il sistema vincente della cooperazione".*
"Altri progetti sono in cantiere per consentire soprattutto ai giovani, alle nuove imprese e alla cittadinanza tutta di Ruvo di poter pensare con intima certezza ad un futuro migliore".

Franco Bastiani

Foto di gruppo degli assegnatari. In primo piano, sulla sin., il presidente della Cooperativa Gioacchino D'Aniello e, accanto, il presidente di Confartigianato Piero Paparella

PALO DEL COLLE

Ricordato San Giuseppe

Gli artigiani non sono venuti meno al rispetto per una tradizione iniziata 50 anni or sono.
Dopo la solenne Messa in cattedrale, la benedizione del pane votivo nel Circolo Jolly dinanzi all'altarino allestito con l'immagine del patrono.
Le pagnottelle sono state distribuite al pubblico che ha partecipato numeroso alla celebrazione, curata in ogni particolare da **Michele Coviello** e da **Natale Bari**.

F. B.

TORITTO

Il patrono tra fede, devozione e folklore

San Giuseppe non è un solo il protettore degli artigiani: è molto di più in una cittadina in cui il senso della religiosità occupa i vertici degli interessi della popolazione.
Confartigianato lo ha onorato con tutti i crismi della ufficialità: Messa solenne nella chiesetta omonima celebrata da **don Marino Cutrone**; altarino nella sede dell'associazione; pane votivo per tutti e, in aggiunta, i rituali e gustosi *cnnid* che sono legumi bolliti in pentoloni sistemati su grandi falò (nella foto).
Una bella manifestazione di fede, di devozione e di folklore a cui hanno partecipato amministratori comunali con il sindaco **Pasquale Regina** e dirigenti provinciali di Confartigianato accolti con la consueta cordialità dal presidente del centro comunale **Vito Benedetto.**
Per finire, una esibizione canora di giovanissimi alunni su un palco appositamente allestito in piazza Moro.

F. B.

SANNICANDRO

Celebrato il patrono con massiccia presenza di cittadini

Celebrato il patrono con massiccia presenza di cittadini. Tutta rispettata la tradizione per la festa liturgica di San Giuseppe.
Dirigenti e iscritti dell'associazione sono stati presenti alla Messa celebrata nella Chiesa Matrice da **don Maurizio Lieggi** e, successivamente, si sono portati nell'antica cappella dello Spirito Santo ove hanno avuto luogo la benedizione e la distribuzione del pane dopo i saluti istituzionali delle autorità intervenute.
Il parroco **don Antonio Serio** ha richiamato i valori cristiani nella vita di ogni giorno e si è soffermato ad auspicare che il lavoro non manchi a nessuno.
Parole beneauguranti sono state espresse dal sindaco **Giuseppe Giannone**, dal presidente del centro comunale Confartigianato **Leonardo Acito** e dal coordinatore provinciale **Franco Bastiani.**
Acito ha chiesto al sindaco che la istituenda zona p.i.p. porti il nome di San Giuseppe.
In evidenza l'importanza del ruolo che le imprese svolgono per l'economia cittadina, come osservato dalla vicesindaco **Rosa Simone Verni**.

F. B.

Nella foto, da sin.: la vicesindaco Rosa Simone Verni, il sindaco Giuseppe Giannone, don Antonio Serio, il presidente dell'ass. Leonardo Acito

CONVERSANO

Celebrazione dell'eucaristia per il patrono della categoria

Nel rispetto di una consolidata tradizione, l'associazione degli artigiani ha ricordato San Giuseppe con la celebrazione dell'eucarestia nella sede della **Ditta Idrotermica di Marco Patruno**, nella zona artigianale.
Don Claudio De Caro ha posto in rilievo l'importanza dei valori cristiani nella quotidianità del lavoro, gli unici in grado di aiutare l'uomo a superare le crescenti difficoltà.
Soddisfazione è stata espressa dal presidente **Giuseppe Gungolo** per il quale la festività del celeste patrono resta evento atteso e caro agli artigiani, evento con cui rafforzare i vincoli di collaborazione e di reciproco rispetto.

F.B.

Foto: dirigenti e iscritti nella sede dell'Idrotermica per la Messa officiata nella festa liturgica di San Giuseppe

ANDRIA

Scomparso Francesco Losappio

Francesco Losappio, maestro sarto di riconosciute doti, avrebbe compiuto 98 anni il 15 giugno prossimo. Presidente carismatico della nostra associazione ininterrottamente dal 1962 al 1977, amministratore pubblico quale consigliere comunale (dal 1966 al 1983) e assessore; presente nelle più importanti strutture di Confartigianato, cofondatore della Pro Loco della sua città. Gli fu conferita l'onorificenza di Cavaliere al merito della Repubblica su proposta dell'on. **Antonio Laforgia**, suo testimone di nozze. Di Losappio va ricordato il grande impegno per la soluzione dei tanti problemi relativi alle imprese artigiane; apparentemente calmo, sapeva esprimere vitalità e passione civile nei dibattiti e nelle questioni di lavoro non facendo mai mancare il personale apporto di profondo conoscitore per l'affermazione dei principi di legalità e di solidarietà umana e professionale. *F.B.*

ALTAMURA

Scomparso Giuseppe Popolizio

All'età di 65 anni, è venuto a mancare Giuseppe Popolizio, edile, dirigente del centro comunale da lungo tempo.
Popolizio è stato anche componente della Giunta provinciale di Bari e in tale veste ha saputo svolgere un significativo ruolo di intermediazione fra le imprese del comprensorio delle Murge e le nostre strutture.
Persona bonaria, incline al dialogo e alla ricerca di soluzioni dei problemi dell'artigianato, godeva della stima dei colleghi e di tutta l'associazione altamurana da cui veniva proposto frequentemente per incarichi di rappresentanza di un certo rilievo.

F. B.

FONDAZIONE
ANTONIO LAFORGIA
ONLUS

Codice fiscale: 93446150729

Con la prossima dichiarazione dei redditi sarà possibile destinare il contributo del "cinque per mille" alla *Fondazione Antonio Laforgia onlus*, sostenendone i programmi a favore dei giovani in difficoltà materiali e morali.

La *Fondazione* si propone infatti di istituire premi e borse di studio per quanti vorranno avviare nuove attività imprenditoriali; previste inoltre iniziative in grado di agevolare una serena crescita professionale ed affettiva delle nuove generazioni, nonché eventi mirati alla valorizzazione del patrimonio storico e culturale della nostra terra.

730 Agenzia Entrate

MODELLO 730-1 redditi 2018

Scheda per la scelta della destinazione dell'8 per mille, del 5 per mille e del 2 per mille dell'IRPEF

Da consegnare unitamente alla dichiarazione Mod. 730/2018 al sostituto d'imposta, al C.A.F. o al professionista abilitato, utilizzando l'apposita busta chiusa contrassegnata sui lembi di chiusura.

CONTRIBUENTE

CODICE FISCALE (obbligatorio)

DATI ANAGRAFICI

COGNOME (per le donne indicare il cognome da nubile) | NOME | SESSO (M o F)

DATA DI NASCITA (GIORNO, MESE, ANNO) | COMUNE (O STATO ESTERO) DI NASCITA | PROVINCIA (sigla)

LE SCELTE PER LA DESTINAZIONE DELL'OTTO PER MILLE, DEL CINQUE PER MILLE E DEL DUE PER MILLE DELL'IRPEF NON SONO IN ALCUN MODO ALTERNATIVE FRA LORO.
PERTANTO POSSONO ESSERE ESPRESSE TUTTE E TRE LE SCELTE.

SCELTA PER LA DESTINAZIONE DEL CINQUE PER MILLE DELL'IRPEF (in caso di scelta FIRMARE in UNO degli spazi sottostanti)

SOSTEGNO DEL VOLONTARIATO E DELLE ALTRE ORGANIZZAZIONI NON LUCRATIVE DI UTILITA' SOCIALE, DELLE ASSOCIAZIONI DI PROMOZIONE SOCIALE E DELLE ASSOCIAZIONI E FONDAZIONI RICONOSCIUTE CHE OPERANO NEI SETTORI DI CUI ALL'ART. 10, C. 1, LETT A), DEL D.LGS. N. 460 DEL 1997

FIRMA Mario Bianchi

Codice fiscale del beneficiario (eventuale) 9 3 4 4 6 1 5 0 7 2 9

FINANZIAMENTO DELLA RICERCA SCIENTIFICA E DELLA UNIVERSITA'

FIRMA

Codice fiscale del beneficiario (eventuale)

Somministrazione di alimenti e bevande

Meccatronico

Certificazione FER

COOPERFORM PUGLIA
a favore delle nuove professionalità

ti abilitiamo NOI

Sede legale: Via V. Nicola De Nicolò, 20 – 70121 BARI – **Sede operativa:** Via Paganini, 9 – 70017 Putignano (BA)
Tel/Fax +39 080.5543990 – www.cooperformpuglia.it – info@cooperformpuglia.it – cooperformpuglia@pec.it
Sede organizzativa: +39 080.4686066